

# 一、104 年度低收入戶類別條件一覽表

省市	類別及條件					104 年 最低生活費
臺灣省	第 1 款		第 2 款		第 3 款	10,869
	家庭人口均無工作能力，且無收入及財產。		家庭人口有工作能力者在總人口數 1/3 以下，且家庭總收入平均分配全家人口，每人每月在最低生活費 2/3 以下。		家庭總收入平均分配全家人口，每人每月逾最低生活費 2/3，且在最低生活費以下。	
臺北市	第 0 類	第 1 類	第 2 類	第 3 類	第 4 類	14,794
	全戶均無收入。	全戶平均每人每月總收入大於 0 元，小於等於 1,938 元。	全戶平均每人每月總收入大於 1,938 元，小於等於 7,750 元。	全戶平均每人每月總收入大於 7,750 元，小於等於 10,656 元。	全戶平均每人每月總收入大於 10,656 元，小於等於 14,794 元。	
高雄市	第 1 類		第 2 類	第 3 類	第 4 類	12,485
	家庭應計算人口均無工作能力，且無收入、無一定財產、無收益，非靠救助無法生活者。		家庭應計算人口中，有工作能力者未超過全家總人數 1/3，而家庭總收入未超過全家最低生活費 2/3，動產及不動產均未超過每年低收入戶調查公告最低標準者。	家庭應計算人口中，有工作能力者未超過全家總人數 1/3，而家庭總收入未超過全家最低生活費者，動產及不動產均未超過每年低收入戶調查公告最低標準者。	家庭總收入未超過全家最低生活費者，動產及不動產均未超過每年低收入戶調查公告最低標準者。	
新北市	第 1 款		第 2 款		第 3 款	12,840
	應計算人口均無工作能力、無收入及無財產，且列冊戶內具 18 歲以下無直系血親尊親屬且無旁系血親監護之兒童及少年		應計算人口有工作能力者在總人口數之 1/3 以下，且家庭總收入平均分配全家應計算人口，每人每月在最低生活費之 2/3 以下，及動產平均分配全家應計算人口，每人每年動產在當年度公告之一定金額之 2/3 以下，且全家應計算人口合計未逾 2 筆以下不動產。		家庭總收入平均分配全家應計算人口，每人每月逾最低生活費之 2/3，且在最低生活費以下，及動產及不動產價值均未逾本市當年度公告之一定金額。	
臺中市	第 1 款		第 2 款		第 3 款	11,860
	家庭人口均無工作能力，且無收入及財產。		家庭人口有工作能力者在總人口數 1/3 以下，且家庭總收入平均分配全家人口，每人每月在最低生活費 2/3 以下。		家庭總收入平均分配全家人口，每人每月逾最低生活費 2/3，且在最低生活費以下。	
臺南市	第 1 款		第 2 款		第 3 款	10,869
	家庭人口均無工作能力，且無收入及財產。		家庭人口有工作能力者在總人口數 1/3 以下，且家庭總收入平均分配全家人口，每人每月在最低生活費 2/3 以下。		家庭總收入平均分配全家人口，每人每月逾最低生活費 2/3，且在最低生活費以下。	
桃園市	第 1 款		第 2 款		第 3 款	12,821
	家庭人口均無工作能力，且無收入及財產。		家庭人口有工作能力者在總人口數 1/3 以下，且家庭總收入平均分配全家人口，每人每月在最低生活費 2/3 以下。		家庭總收入平均分配全家人口，每人每月逾最低生活費 2/3，且在最低生活費以下。	
福建省(金門縣、連江縣)	第 1 款		第 2 款		第 3 款	9,769
	家庭人口均無工作能力，且無收入及財產。		家庭人口有工作能力者在總人口數 1/3 以下，且家庭總收入平均分配全家人口，每人每月在最低生活費 2/3 以下。		家庭總收入平均分配全家人口，每人每月逾最低生活費 2/3，且在最低生活費以下。	

## 二、104 年度低收入戶生活扶助現金給付項目及標準

省市別	低收入戶類別	家庭生活補助 (扶助)費	兒童生活補助費	就學生活補助
臺灣省		(最低生活費 10,869 元/人/月)	(15 歲以下)	(高中職以上在學)
	第 1 款	10,244 元/人/月		
	第 2 款	5,900 元/戶/月	2,600 元/人/月	5,900 元/人/月
	第 3 款		2,600 元/人/月	5,900 元/人/月
臺北市		(最低生活費 14,794 元/人/月)	(18 歲以下兒童或青少年)	(18 歲以上在學)
	第 0 類	14,794 元/人/月；第 3 口 (含) 以上 13,200 元		
	第 1 類	13,400 元/人/月		
	第 2 類	6,800 元/戶/月	7,300 元/人/月	5,900 元/人/月
	第 3 類		6,600 元/人/月	5,900 元/人/月
	第 4 類		3,900 元/人/月	5,900 元/人/月
高雄市		(最低生活費 12,485 元/人/月)	(15 歲以下)	(高中職以上在學)
	第 1 類	11,890 元/人/月		
	第 2 類	5,900 元/戶/月	2,600 元/人/月	5,900 元/人/月
	第 3 類		2,600 元/人/月	5,900 元/人/月
	第 4 類		2,600 元/人/月	5,900 元/人/月
新北市		(最低生活費 12,840 元/人/月)	(15 歲以下)	(高中職以上在學)
	第 1 款	11,500 元/人/月		
	第 2 款	5,900 元/戶/月	2,600 元/人/月	5,900 元/人/月
	第 3 款		2,600 元/人/月	5,900 元/人/月
臺中市		(最低生活費 11,860 元/人/月)	(15 歲以下)	(高中職以上在學)
	第 1 款	10,303 元/人/月		
	第 2 款	5,900 元/戶/月	2,600 元/人/月	5,900 元/人/月
	第 3 款		2,600 元/人/月	5,900 元/人/月
臺南市		(最低生活費 10,869 元/人/月)	(15 歲以下)	(高中職以上在學)
	第 1 款	10,244 元/人/月		
	第 2 款	5,900 元/戶/月	2,600 元/人/月	5,900 元/人/月
	第 3 款		2,600 元/人/月	5,900 元/人/月
桃園市		(最低生活費 12,821 元/人/月)	(15 歲以下)	(高中職以上在學)
	第 1 款	10,244 元/人/月		
	第 2 款	5,900 元/戶/月	2,600 元/人/月	5,900 元/人/月
	第 3 款		2,600 元/人/月	5,900 元/人/月
福建省		(最低生活費 9,769 元/人/月)	(無)	(高中職以上在學)
	第 1 款	7,600 元/人/月 (第 3 口以上 5,900 元)		
	第 2 款	5,900 元/戶/月	國中(小)就學生活扶助 2,000 元/人/月。	5,900 元/人/月
	第 3 款			5,900 元/人/月

### 三、歷年最低生活費一覽表

單位：新臺幣（元）

地區別 年度別	臺灣省	臺北市	高雄市	新北市	臺中市	臺南市	桃園縣	福建省	
								金門縣	連江縣
80	3,200	4,050	3,200	-----	-----	-----	-----	-----	-----
81	3,800	4,465	3,800	-----	-----	-----	-----	2,400	
82	4,300	4,920	4,300	-----	-----	-----	-----	3,000	
83	4,650	5,730	4,650	-----	-----	-----	-----	4,000	3,500
84	5,000	6,290	5,000	-----	-----	-----	-----	4,400	4,000
85	5,400	6,640	5,400	-----	-----	-----	-----	4,400	
86	6,000	6,720	6,000	-----	-----	-----	-----	4,700	
87	6,700	7,750	6,700	-----	-----	-----	-----	5,800	
88	7,110	11,443	8,828	-----	-----	-----	-----	5,800	
89	7,598	11,625	9,152	-----	-----	-----	-----	5,900	
90	8,276	12,977	9,814	-----	-----	-----	-----	5,900	
91	8,433	13,288	9,559	-----	-----	-----	-----	6,000	
92	8,426	13,313	9,712	-----	-----	-----	-----	6,000	
93	8,529	13,797	9,102	-----	-----	-----	-----	6,300	
94	8,770	13,562	9,711	-----	-----	-----	-----	6,300	
95	9,210	14,377	10,072	-----	-----	-----	-----	6,500	
96	9,509	14,881	10,708	-----	-----	-----	-----	6,500	
97	9,829	14,152	10,991	-----	-----	-----	-----	6,500	
98	9,829	14,558	11,309	10,792	-----	-----	-----	7,400	
99	9,829	14,614	11,309	10,792	-----	-----	-----	7,400	
100(1-6 月)	9,829	14,794	10,033	10,792	9,945	9,829	-----	7,920	
100(7-12 月)	10,244	14,794	11,146	11,832	10,303	10,244	-----	8,798	
101	10,244	14,794	11,890	11,832	10,303	10,244	-----	8,798	
102	10,244	14,794	11,890	11,832	11,066	10,244	-----	8,798	
103	10,869	14,794	11,890	12,439	11,860	10,869	-----	9,769	
104	10,869	14,794	12,485	12,840	11,860	10,869	12,821	9,769	

備註：

一、89 年度前所謂「年度」係自前 1 年 7 月 1 日起算至當年 6 月 30 日止（例：79 年度自 78 年 7 月 1 日起算至 79 年 6 月 30 日止）。

二、自 90 年度起「年度」起訖日期與曆年制相同（1/1~12/31）。

三、87 年度前（含 87 年度）臺灣省、高雄市為政府公布當地區最近一年之家庭平均所得三分之一計算，金馬地區係參照臺灣省；臺北市為政府公布當地區最近一年之平均每人經常性支出百分之四十訂定。

四、89 年度配合曆年制實施全年共 18 個月（88/07~89/12）。

五、依據 94.01.19 總統公布新修正之社會救助法第四條規定，更名為「最低生活費」。

六、社會救助法第 4 條第 2 項規定：「前項所稱最低生活費，由中央、直轄市主管機關參照中央主計機關所公布當地區最近一年平均每人消費支出 60% 定之，…」；99 年 12 月 29 日修正公布為：「最低生活費，由中央、直轄市主管機關參照中央主計機關所公布當地區最近一年每人可支配所得中位數 60% 定之，…」，並自 100 年 7 月 1 日施行。

## 四、低溫及年節時期加強關懷弱勢民眾 專案計畫

衛生福利部 103 年 11 月 10 日衛部救字第 1031362239 號函頒

### 一、緣起

各級政府及民間團體於平日時段對兒童、婦女、老人、障礙者等各類族群，均已提供相關福利服務照顧。但在低溫寒流侵襲期間或年節家庭團聚時段，對家庭境況特殊的獨居老人及街頭遊民而言，卻因缺乏低溫保暖措施也無法享受親情滋潤，更容易觸景傷情，特別需要社會各界多加關懷與協助，除給予情緒支持及經濟援助外，並能提供街頭遊民臨時收容服務等，使其維持安定生活。為建立制度化及標準化關懷服務，增進福利輸送功能，提供弱勢民眾周全照顧，特訂定本專案計畫。

### 二、目的

- (一)除平日福利服務提供外，特別針對低溫及年節時期加強提供及時服務關懷弱勢民眾，使福利服務不打烊、關懷協助送到家。
- (二)整合公私部門資源並完成分組分工，讓民間團體可以多元化、機動性參與關懷弱勢民眾之服務，增強福利輸送網路。

### 三、關懷對象

- (一)獨居老人。
- (二)街頭遊民。
- (三)低收入戶、中低收入戶及其他急需關懷協助者。

### 四、辦理單位

- (一)各級政府。
- (二)立案之人民團體、基金會及社會福利機構。

### 五、服務項目及分工

- (一)低溫關懷送暖服務—當中央氣象局發布 10 度以下低溫特報時，地方政府基於弱勢民眾生活安全考量，可結合民間資源採取下列方式，加強對獨居老人與遊民的關懷服務（主辦單位：地方政府、立案之人民團體、基金會及社會福利機構）：

### 1. 獨居老人關懷服務：

- (1) 問安關懷並提供保暖防災資訊：地方政府配合低溫特報，運用民間資源、志工及社工人員等，加強對獨居老人進行各項低溫關懷服務，如提供電話問安關懷、協助檢視居家用電安全、告知熱水器正確使用方法及鼓勵安裝緊急救援系統等。
- (2) 提供保暖物品：關懷訪視時可就其需要給予必要的保暖物品，如手套、圍巾、帽子、冬衣、衣襪、棉被、熱水瓶及暖暖包等，讓獨居老人可以取暖防寒。

### 2. 街頭遊民關懷服務：

- (1) 加強街頭訪視：地方政府配合低溫特報，運用民間資源、志工、社工人員及警力等，加強對街頭遊民進行各項低溫關懷服務，告知相關保暖禦寒資訊，如提供熱食站及臨時收容處所等。
- (2) 即時開設熱食提供地點：因應低溫變化，地方政府動員民間資源即時開設熱食供應站，並將訊息主動告知遊民等弱勢民眾，俾增加抗寒體能。
- (3) 適時發給禦寒保暖衣物：地方政府視氣象變化，於訪視時可運用民間資源適時發給街頭遊民保暖冬衣或睡袋等物品以禦寒。
- (4) 及時提供臨時住宿地點：地方政府利用遊民收容所及外展服務據點提供服務，並適時協調轄內各類社會福利機構提供空床，供作街頭遊民臨時住宿避寒之用。

## (二) 年節關懷安心服務—配合年節時段對弱勢民眾提供下列各項安心關懷措施，讓民眾可以安心過節（主辦單位：地方政府、立案之人民團體、基金會及社會福利機構）：

### 1. 低收入戶及弱勢民眾慰問：

- (1) 提前完成發放低收入戶及社會福利機構院民（童）等春節慰問金；對中低收入老人、身心障礙者等各項津貼核撥作業應配合春節提前辦理。
- (2) 致贈年節用品：地方政府可在年節前，結合民間資源協助弱勢民眾準備年節用品或給予經濟紓困等。

### 2. 獨居老人年節關懷問安：地方政府結合社工人員、志工及

相關民間資源，於年節時期加強訪視關懷獨居老人，並給予情緒支持。

(三)年節及時關懷立即救助服務（主辦單位:衛生福利部）：

逢年節連續假期時，由衛生福利部開設急難救助專線服務，專人輪值專線提供個案協助或轉介服務，並視個案實際狀況，由本部所屬社會福利機構，就近派員代表本部前往關懷訪視，依其情況致發急難救助金，即時提供協助。必要時並由地方政府協助處理；年假結束後相關業務即回歸地方權責辦理之。

六、經費來源及專案補助標準

(一)由各級政府年度相關預算或民間捐款支應。

(二)辦理低溫關懷專案服務所需經費，可先由年度計畫支應，如有不足時，得採事後審核方式辦理補助事宜：

1. 申請程序:於該項服務結束後 7 日內，依據「衛生福利部推展社會福利補助作業要點」規定，輔導民間團體並檢附服務統計表提送衛生福利部審核。

2. 補助項目及標準：

遊民低溫關懷服務專案補助項目及標準：

(1)補助項目：熱食費用（便當及飲用水）、保暖冬衣、睡袋、換洗衣襪、沐浴用品、暖暖包及雜支等。

(2)補助金額：每案依服務遊民項目及人次核補，最高上限 10 萬元。

(三)獨居老人關懷服務：直轄市、縣(市)政府依獨居老人服務相關計畫結合民間資源提供因應低溫所需物資辦理，如手套、圍巾、帽子、衣襪、棉被、熱水瓶及暖暖包。

七、本專案服務成果通報

(一)低溫關懷送暖服務

(1) 辦理低溫特報獨居老人關懷服務，各直轄市、縣(市)政府應於每日上午 11 時前併民間團體前一日服務統計成果回傳本部（表格如附件一）。

(2) 啟動遊民低溫關懷機制後，地方政府應於每日上午 11 時前併民間團體前一日服務統計成果回傳本部（表格如附件二）。

(二)年節關懷安心服務：

各直轄市、縣(市)政府於年節前三日應向本部確認各項年節慰問金及生活津貼發放情形，使民眾可以歡渡年節（表格如附件三）。

(三)年節及時關懷立即救助服務：

衛生福利部辦理之「年節關懷立即救助」服務，應於假期結束後三日內將服務成果歸納統計分析發布新聞週知，並置本部網站供各界了解。

八、預期效益

(一)讓弱勢民眾不論在平日或低溫及年節時期，均能永續感受社會溫暖，並獲得及時協助。

(二)整合運用民間資源，並提升其社會參與，讓福利服務管道多元發展，落實福利輸送達到可近性與可及性。

九、本專案計畫陳奉核定後實施，如有未盡事宜得隨時補充、修改之。

# 附表一

## 縣(市)政府辦理低溫特報獨居老人關懷服務成果一覽表

辦理日期： 年 月 日

縣市	獨居老人 關懷		保暖用品							關懷志 工		備註
	人數	人次	手套	圍巾	帽子	衣襪	棉被	熱水瓶	暖暖包	人數	人次	
範例： ○○協會												
○○基金會												
合計												

填表人員姓名：

填表日期： 年 月 日

聯絡電話：

E-MAIL：

請於每日上午 11 時前將前一日辦理成果回傳衛生福利部社會及家庭署彙整。



## 附表二

### 縣(市)政府辦理遊民低溫關懷服務成果一覽表

辦理日期： 年 月 日

縣市	辦理單位	辦理日期	熱食站(處)	提供熱食、飲/便當(人次)	保暖用品			臨時收容		備註
					冬衣	睡袋	暖包	男	女	
範例： 台北市	人安基金會	103/01/05	龍山寺一處 捷運站一處	總計 60 人次	10 件	5 個	20 份	平安 5 人	平安 2 人	沐浴更衣 20 人
	救世軍	103/01/05	火車站 乙處	總計 30 人次	15 件	6 個	30 份	無	無	
合計			三處	90 人次	25 件	11 個	50 份	5 人	2 人	沐浴 20 人

填表人員姓名：

填表日期： 年 月 日

聯絡電話：

E-MAIL：

請於每日上午 11 時前將前一日辦理成果回傳衛生福利部社會救助及社工司彙整。

### 附表三

## 地方政府發放年節慰問金及各項生活津貼一覽表

縣市	項目	金額	辦理日期	備註
範例： 00縣政府	低收入戶春節慰問	一款 400 元；二款 300 元；三款 200 元； 戶內老人加 500 元	0 月 0 日 已完 成 發放	範例： 另結合民間資源 發給春節民生物 資低收入戶每戶 白米 5 公斤、沙拉 油 1 公斤、禮盒一 份。
	中低收入 老人生活 津貼	1.5 倍:6 千元 2.5 倍:3 千元	0 月 0 日 已核撥 帳戶內	
	中低收入 障礙者生 活補助	低收入輕度:4 千元 低收入中度以上:7 千 元 中低收入輕度:3 千元 中低收入中度以上:4 千	0 月 0 日 已核撥 帳戶內	
	敬老福利 津貼	每人 3 千元	0 月 0 日 已核撥 帳戶內	

填表人員：

填表日期： 年 月 日

聯絡電話：

E-MAIL：

請於年節前三日傳至衛生福利部社會救助及社工司彙整。

# 五、○○縣（市）遊民安置輔導自治條例範例

衛生福利部 103 年 7 月 31 日衛部救字第 1031361459 號函頒

第 一 條 本自治條例依社會救助法第十七條第二項規定訂定之。

第 二 條 本自治條例所稱遊民，指經常性露宿街頭、公共場所或居無定所者。

第 三 條 遊民之查報，除由民眾報案外，縣（市）政府社會處（局）、警察局、各鄉（鎮、市、區）公所、公立醫院及私立醫療機構應主動查報。

第 四 條 遊民之處理，依下列分工辦理：

- 一、遊民之身分調查、家屬查尋、違法查辦等事項，由縣（市）警政主管機關辦理，經查有身分者，通知家屬領回；如需就醫者，護送前往醫療機構就醫；如係屬緊急傷病患者，洽請縣（市）消防主管機關辦理；身分不明之遊民送安置者，應附路倒通報單、指紋卡（身分不明者）、中文體檢表或診斷證明病歷摘要及身分不明人口案件通報單，並由醫療機構所在地轄區警察機構負責護送。
- 二、遊民之醫療補助、諮商輔導、轉介安置、社會救助、福利服務等事項，由縣（市）政府社政主管機關辦理。
- 三、遊民罹患疾病之診斷、鑑定、醫療及其他醫療相關協調等事項，由縣（市）政府衛政主管機關辦理。
- 四、遊民罹患精神疾病或疑似罹患精神疾病者，由縣（市）政府衛政主管機關結合相關單位提供協助

。

- 五、遊民有工作能力或工作意願者轉介相關機構提供職業訓練或就業服務等事項，由縣（市）政府勞政主管機關或各就業服務機構辦理。
- 六、遊民戶籍之清查，由縣（市）政府民政主管機關辦理，經查確實無戶籍者，由戶政事務所依規定辦理戶籍登記。
- 七、遊民為更生人，應結合法務部所屬之更生保護會提供出獄後輔導。
- 八、遊民經常聚集場所之環境維護及場地管理權責事項，由各該權責機關辦理。
- 九、遊民依據住宅法申請住宅補貼、社會住宅服務由縣(市)住宅主管機關辦理。

前項所列各款工作由遊民人在地縣(市)政府優先處理，並應以直轄市、縣（市）為單位，結合警政、消防、衛政、社政、民政、法務、勞政及住宅機關（單位），建立遊民安置輔導體系。

第 五 條 經依前條送醫治療痊癒後，確實查無戶籍身分或無家可歸須保護收容者，由縣（市）政府社政主管機關依兒童、少年、老人、身心障礙者之相關法令予以安置。

不符合前項法令者，由各縣（市）政府社會救助機構安置。

不願接受安置者，不受戶籍地限制予以列冊並提供社會福利相關資訊，視需要結合民間資源提供極端氣候關懷服務、沐浴、義剪、義診、就業協助等服務。

第 六 條 遊民送至社會救助機構安置前，應先送至醫療機構作疾病篩檢或內外傷科身心障礙鑑定；其有傷病者，應予治療後再送安置；其有法定傳染病者，經醫療機構評估有傳染之虞，並經主管機關認定須施行隔離治療者，應送傳染病指定隔離醫院接受治療，確認無傳染之虞後再送安置；醫療機構，不得因遊民身分不明而拒絕辦理。

第 七 條 遊民戶籍、身分經查明者，依下列規定辦理：

- 一、具榮民身分者，由當地榮民服務處辦理安置。
- 二、非本縣（市）民者，轉知戶籍所在地社政主管機關。
- 三、屬本縣（市）民者，如經查其有家屬、扶養義務人或監（保）護人時通知其家屬、扶養義務人或監（保）護人領回，經通知拒不領回，涉有遺棄之行為，由縣（市）政府社政主管機關會同警政機關依法處理；如經查其無家屬、扶養義務人或監（保）護人，或其家屬、扶養義務人或監（保）護人無法扶養、照顧時，由縣（市）政府社政主管機關依社會福利有關法令規定處理。

第 八 條 社會救助機構安置之遊民，經評估須生活扶助、急難救助或醫療補助者，依社會救助有關法令規定辦理。

第 九 條 安置機構之遊民有物質成癮者，應轉介相關機構施予矯正或治療。

安置機構之遊民有工作能力及工作意願者應轉介勞政機關（單位）提供職業訓練或就業服務，以輔導其自立。經輔導回歸社區之遊民，得由直轄市、縣（市）主管機關視需要提供房屋租金補助。

第 十 條 社會救助機構安置之遊民死亡而無遺屬與遺產，依社會救助法第二十四條規定辦理葬埋。

第 十一 條 為鼓勵民間機構、團體投入資源，得由縣（市）政府獎勵民間機構、團體參與辦理遊民服務輔導業務。

第 十二 條 遊民服務輔導工作所需經費，由各縣（市）政府編列年度預算支應。

第 十三 條 路倒病人之處理，準用本自治條例之規定。

第 十四 條 為執行本法第十七條推動遊民安置及輔導工作，應由縣（市）長擔任召集人，邀集警政、消防、衛政、社政、民政、法務、勞政、住宅機關（單位）首長（主管），定期召開遊民輔導聯繫會報，以強化遊民之安置及輔導功能。

第 十五 條 經列冊輔導之遊民，應建立其個人基本資料及所接受之遊民服務及輔導事項，每三個月並定期更新。  
前項遊民服務及輔導標準作業流程如附流程圖。

第 十六 條 本自治條例自公布日施行。

附圖：遊民服務輔導標準作業流程圖

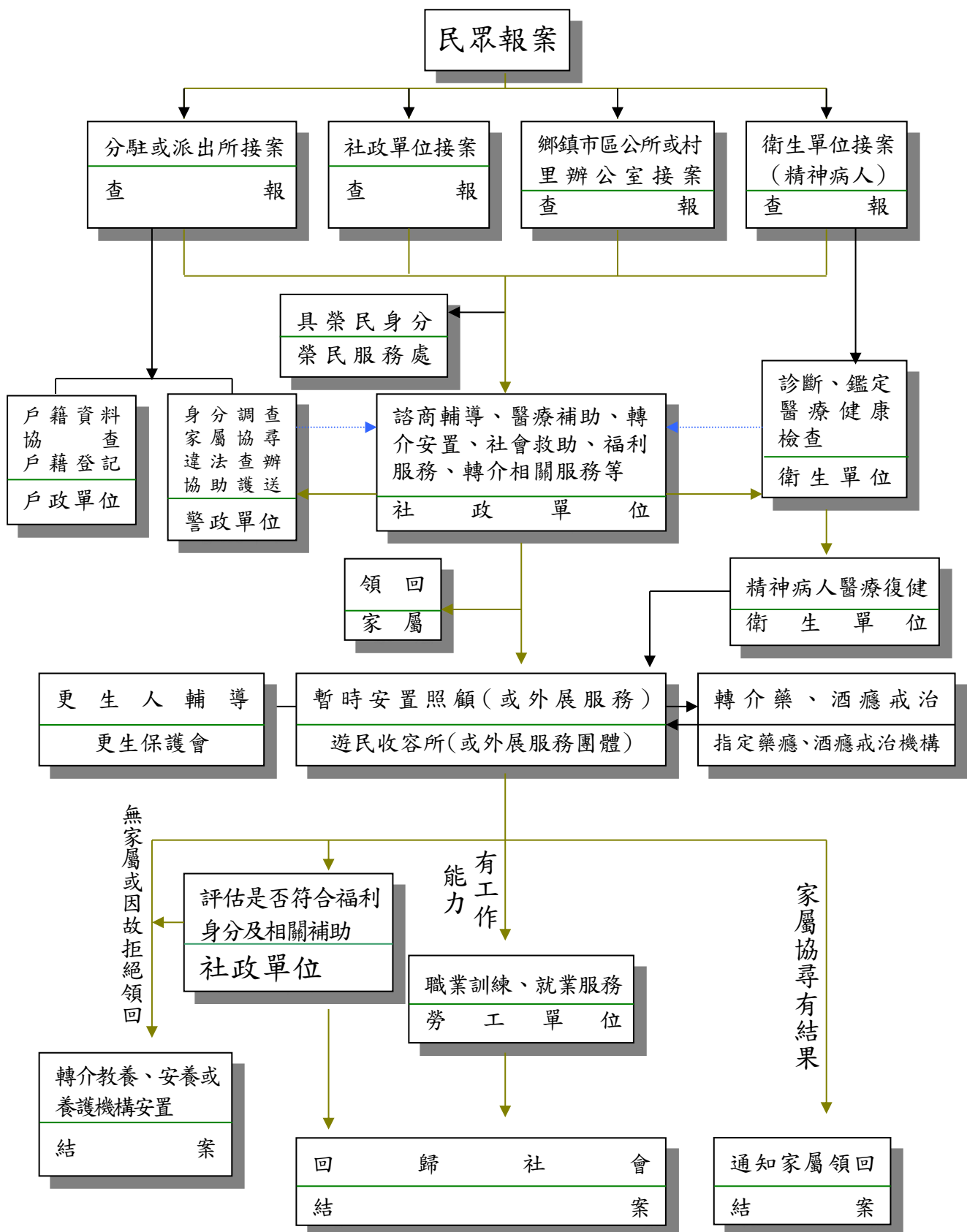

## 六、○○直轄市、縣（市）急難救助給付方式及標準參考範例

101.7.26 內授中社字第 1000705565 號函

第 一 條 本標準依社會救助法第二十三條訂定之。

第 二 條 本標準急難救助對象如下：

一、設籍本縣（市）民眾，具有下列情形之一者：

（一）戶內人口死亡無力殮葬。

（二）戶內人口遭受意外傷害或罹患重病，致生活陷於困境。

（三）負家庭主要生計責任者，失業、失蹤、應徵集召集入營服兵役或替代役現役、入獄服刑、因案羈押、依法拘禁或其他原因，無法工作致生活陷於困境。

（四）財產或存款帳戶因遭強制執行、凍結或其他原因未能及時運用，致生活陷於困境。

（五）已申請福利項目或保險給付，尚未核准期間生活陷於困境。

（六）其他因遭遇重大變故，致生活陷於困境，經訪視評估，認定確有救助需要。

（七）在他縣（市）獲得職業，缺乏旅費前往就職。

二、非設籍本縣（市）之民眾，流落本縣（市），缺乏車資返鄉者。

前項第一款第二目至第六目之急難事故，以最近三個月內發生者，並同一事故之救助以一次為限。但經救助後生活仍陷於困境，經評估認定確有再予救助之需要者，最多再予一次之救助。

第 三 條 個案通報及申請如下：

一、前條急難救助對象，得備齊申請書（格式如附表



一)、檢同有關證明，向戶籍所在地之鄉（鎮、市、區）公所提出申請。但遇有急迫情形者，得由核定機關查明先行辦理救助，再行補送有關表件。

二、村（里）幹事對其轄區內之急難救助對象，應主動發掘及通報，並協助填具申請書及備齊相關證明文件。

第 四 條 依前條通報申請之個案，委任區公所或委辦鄉（鎮、市）公所辦理個案調查、評估、核定及發放救助金。但具有下列情形之一，經本府訪視評估並認定確有救助需要者，由本府受理通報申請與核定及發放救助金：

一、因經濟性因素有自殺之虞之通報個案。

二、因遭家庭暴力、性侵害經庇護安置，於緊急生活扶助金尚未核發期間，財產未能及時運用於生活所需。

三、已申請低收入戶生活扶助、特殊境遇家庭緊急生活扶助以及最低生活費一點五倍之中低收入老人生活津貼或身心障礙者生活補助等福利項目，於生活扶（補）助金尚未核發期間。

四、其他重大變故，經通知當地鄉（鎮、市、區）公所，報本府認有統籌辦理之必要。

第 五 條 核定機關對依第二條第一項第一款第一目至第六目之通報及申請案件，應就其急難事由、家庭狀況、已獲保險給付、社會福利救助、民間資源及個案需求等情形，依認定基準表（如附表二）調查認定後，填具認定表（格式如附表三）辦理核定。

核定機關對於前項通報及申請個案，應掌握速訪、速核及速發原則辦理。每一通報及申請個案，自備齊有關文件之日起，於三日內核定。

救助金給付標準及給付方式如下：

一、依前條第一項核定救助之個案，其救助金給付標

準依附表二認定基準表辦理。救助金給付方式，以直接匯撥申請人帳戶，或郵寄支票，必要時得派員送達。

二、依第二條第一項第一款第七目申請個案，由核定機關核給前往就職地之交通費或換票證，並得視其路程酌予餐費。

三、依第二條第一項第二款申請個案，由當地鄉（鎮、市、區）公所核給返鄉之交通費或換票證，並得視其路程酌予餐費。必要時並得委託當地警察機構辦理之。

第 七 條 通報申請個案經評估有其他需求，由核定機關轉介相關社會、衛生、勞工或教育等體系申辦相關福利事項。必要時，得提供實物救助及結合民間資源協助之。

經核定機關救助後，個案仍有無力殮葬或生活陷於困境者，得由本府依照內政部急難救助金申請審核及撥款作業規定，轉報內政部辦理。

第 八 條 已獲得社會救助或福利服務家庭生活已獲紓解，或參加各種社會保險取得給付或依法取得損害賠償者，不得再申請急難救助；但取得社會救助或福利服務、給付或賠償後，生活仍陷於困境，經查明屬實者，不在此限。

第 九 條 申請人及其家戶成員有提供詳實資料之義務。如有提供不實之資料、或以詐欺或其他不正當方法取得救助者，核定機關應停止其救助，並得以書面行政處分命其返還所領取之救助。

無正當理由不願提供相關證明或不接受調查者，由核定機關以書面通知辦理；逾期仍未依期限補正者，得於申請書或個案認定表內敘明事實予以結案。

第 十 條 經費來源：由本府年度預算、社會救助金專戶及公益彩券盈餘分配等經費支應。

第 十 一 條      本給付方式及標準自發布日施行。

# 附表一 ○○直轄市、縣（市）急難救助申請書/通報表（正面頁）

## 一、個案來源及流程

通報申請來源：☐當事人 ☐當事人親友 ☐社區發展協會 ☐教育人員 ☐保育人員 ☐醫事人員  
☐社會工作人員 ☐村（里）幹事 ☐警察人員

通報單位及通報人姓名：\_\_\_\_\_ 聯絡電話：\_\_\_\_\_

受理通報申請窗口：\_\_\_\_鄉（鎮、市、區）公所，\_\_\_\_縣（市）政府。

受理通報時間：\_\_\_\_年\_\_\_\_月\_\_\_\_日\_\_\_\_時\_\_\_\_分。

申請人備齊有關文件時間：\_\_\_\_年\_\_\_\_月\_\_\_\_日\_\_\_\_時\_\_\_\_分；\_\_\_\_\_（記載資料延擱原因及時間）

核定時間：\_\_\_\_年\_\_\_\_月\_\_\_\_日\_\_\_\_時\_\_\_\_分；\_\_\_\_\_（記載約訂訪視延擱原因及時間）

## 二、申請書

申請人	基本資料	姓名：_____ 性別： <input type="checkbox"/> 男 <input type="checkbox"/> 女 出生：____年____月____日 國民身分證統一編號：_____ 電話：(H) _____ (O) _____ (M) _____ 戶籍地址：_____
	急難事由	1. 事故發生者： <input type="checkbox"/> 負擔家庭主要生計責任者 <input type="checkbox"/> 非負擔家庭主要生計責任者。 2. 急難事由： <input type="checkbox"/> （1）戶內人口死亡無力殮葬。 <input type="checkbox"/> （2）戶內人口遭受意外傷害或罹患重病致生活陷於困境。 <input type="checkbox"/> （3）負家庭主要生計責任者， <input type="checkbox"/> 失業 <input type="checkbox"/> 失蹤 <input type="checkbox"/> 應徵集召集入營服兵役 <input type="checkbox"/> 替代役現役 <input type="checkbox"/> 入獄服刑 <input type="checkbox"/> 因案羈押 <input type="checkbox"/> 依法拘禁 <input type="checkbox"/> 其他原因，無法工作致生活陷於困境。 <input type="checkbox"/> （4）財產或存款帳戶因遭 <input type="checkbox"/> 強制執行 <input type="checkbox"/> 凍結 <input type="checkbox"/> 其他原因，未能及時運用致生活陷於困境。 <input type="checkbox"/> （5）已申請福利項目 <input type="checkbox"/> 保險給付，尚未核准期間生活陷於困境。 <input type="checkbox"/> （6）其他因遭遇重大變故，致生活陷於困境，經訪視評估，認定確有救助需要。 <input type="checkbox"/> （7）在他縣（市）獲得職業，缺乏旅費前往就職 <input type="checkbox"/> 流落本縣（市）缺乏車資返鄉。
	證明文件	1. <input type="checkbox"/> 戶籍證明（或身分證明）敘明：_____ 2. <input type="checkbox"/> 急難事由證明： <input type="checkbox"/> 死亡證明 <input type="checkbox"/> 罹患重傷病證明 <input type="checkbox"/> 失蹤證明 <input type="checkbox"/> 失業證明 <input type="checkbox"/> 入營服兵役證明 <input type="checkbox"/> 服刑證明 <input type="checkbox"/> 其他原因致無法工作證明 <input type="checkbox"/> 其他：（敘明）_____
	簽名 蓋章	1. 本表有關本人基本資料、急難事由、證明文件，均係本人據實提供；核定機關訪視本人及家庭時，係由本人或家屬據實陳述；如有不實願自負法律責任，並返還關懷救助金。 2. 同意主管機關如有基於個案評估及審核之必要，得調閱本人及家屬之戶籍或財稅有關資料。 申請人簽名蓋章：_____ 年____月____日

附表二 ○直轄市、縣（市）急難救助認定基準表

急難救助對象類別	認定基準		救助金給付標準		備註	說明
	急難事由	無力殮葬或生活陷困	負擔家庭主要生計者	非負擔家庭主要生計者		
一、戶內人口死亡無力殮葬。	一、未能領取本法第十六條之喪葬補助、社會保險給付、汽（機）車強制責任險給付、犯罪被害補償、暫時補償金或事故責任賠償，致無力殮葬。 二、可取得社會保險給付、汽（機）車強制責任險給付、犯罪被害補償、暫時補償金或事故責任賠償，已申請調解或已提起法律訴訟程序已逾四十五日而尚未能領取，致無力殮葬。	一、本法第四條之列冊低收入戶。	三萬元。	三萬元。	一、同一事故具二項以上之急難事由，以對個案最有利之事由合併申辦。 二、負擔家庭主要生計者，指以其收入負擔家庭生活三分之一以上者、家戶之經濟戶長及雖無收入但實際操持家計者（每一家戶以一人為限）。 三、基本葬埋費用之額度，以適用對象較廣、給付額度一致之農民健康保險喪葬補助給付之十五萬三千六百元為度。 四、經評估經濟戶長如有理財方式不	一、本類係針對戶內人口死亡「無力殮葬」之殮葬費用救助，可取得本法喪葬補助、社會保險給付、汽（機）車強制責任險給付、犯罪被害補償、暫時補償金或事故責任賠償者，其殮葬費用已有著落，而無「無力殮葬」情事，爰以未能取得上述喪葬費用協助，以及可取得上述補助、給付、補償及賠償，已申請調解或提起法律訴訟程序中，尚未能領取，致無力殮葬者為對象。 二、家庭經濟是否屬於「無力殮葬」，以列冊低收入戶、中低收入戶以及符合中低收入戶家庭或家庭已無足資辦理基本葬埋之存款或收入等經濟弱勢家庭為認定基準。 三、救助金給付標準以現行福利機構殮葬費用額度三萬元為基準，依照列冊低收入戶、中低收入戶以及符合中低收入戶家庭或家庭已無足資辦理基本葬埋之存款或收入，分別訂定救助金給付
		二、本法第四條之一之列冊中低收入戶。	二萬元。	二萬元。		
		三、家庭狀況符合本法第四條之一之中低收入戶，或家庭已無足資辦理基本葬埋之存款或收入。	二萬元。	二萬元。		

					當，不宜一次發給關懷救助金者，或採分月、分次方式發給關懷救助金，對於戶內人口生活保障較佳等情形，得以分月或分次方式發給。	標準。
二、遭戶內人口受意外傷害或罹患重病，致生活陷於困境。	傷病就醫，必須一個月以上之治療、療養、化療或復健，或取得重大傷病卡證明。	一、本法第四條之列冊低收入戶。	具工作收入之傷病患者本人，按當地每月最低生活費發給，並視醫療時間以最多三個月為限。	傷病患者本人每月五千元，並視醫療時間以最多三個月為限。		一、急難事由以傷病就醫，必須一個月以上之治療、療養、化療或復健，以及取得重大傷病卡證明者為界定。 二、生活是否陷於困境，以列冊低收入戶、中低收入戶以及符合中低收入戶家庭或家庭經濟狀況明顯無法維持基本生計等經濟弱勢家庭為認定基準。（以下各類之「生活陷於困境」均同） 三、給付標準—以家戶經濟因傷病就醫後之生活陷困及醫療費用無力負擔等缺口，以適足化及需求填補為原則： （一）低收入戶已領有生活扶助，且醫療費用免部分負擔，爰以具工作收入之負家庭主要生計者患者本人，按當地每月最低生活費發給，非負家庭主要生計者，患者本人每月五千元，以提供醫療期間生活層面之救助。 （二）中低收入戶具工作收入之負家庭主要生計者提供比照低收入戶第二類（款）生活補助、非負家庭主要生計者本人醫療期間之生活協助，以及針對未達縣（市）醫療補助辦法所訂三個月達
		二、本法第四條之一之列冊中低收入戶。 三、家庭狀況符合本法第四條之一之中低收入戶或家庭經濟狀況明顯無法維持基本生計。	一、具工作收入之傷病患者，家戶比照第二款（類）低收入戶生活扶助費，發給家庭生活補助費、兒童生活補助及高中職以上學生就學生活補助，並視醫療時間並最多以三個月為限。 二、未能領取主管機關醫療補助之自負醫療費用，補助百分之五十，最高以一萬五	一、傷病患者本人每月五千元，並視醫療時間以最多三個月為限。 二、未能領取主管機關醫療補助之自負醫療費用，補助百分之五十，最高以一萬五		

			千元為限。自負醫療費用範圍，比照縣（市）醫療補助辦法之規定。			五萬元補助門檻之自負醫療費用，補助百分之五十，最高以一萬五千元為限。自負醫療費用範圍，比照縣（市）醫療補助辦法之規定。
三、負家庭主要生計責任者，失業、失蹤、應徵集召集入營服兵役或替代役現役、入獄服刑、因案羈押、依法拘禁或其他原因，無法工作致生活陷於困境。	一、失業：（一）受僱者因傷病致一個月以上無法工作，或非自願性離職尚未就業，致生活陷於困境。（二）自營者因經營不善或遭災害、事變致關廠、歇業、轉讓或結束營業，尚未就業，致生活陷於困境。（三）照顧罹患重傷病必須一個月以上負家庭主要生計責	一、本法第四條之列冊低收入戶。	申請人按當地每月最低生活費發給，並以最多三個月為限。			一、依本法第二十一條第三款規定，以「負擔家庭主要生計責任者」為救助象。 二、「生活陷困」認定基準同類別二。 三、給付標準一以家戶經濟因本類急難事由，致生活陷於困境之缺口，以適足化填補原則： （一）低收入戶已領有生活扶助，爰以具工作收入之負家庭主要生計者本人按當地每月最低生活費發給，以提供急難事故期間生活層面之救助。 （二）中低收入戶具工作收入之負家庭主要生計者，提供比照低收入戶第二類（款）生活補助。

	<p>任者治療或療養之親屬而無法工作，致生活陷於困境。（與第二類急難救助對象二者擇一申請）</p> <p>二、失蹤：已向警察機關報案協尋已逾30日尚未尋獲，致家庭生活陷於困境，不受需滿六個月之限制。</p> <p>三、應徵集召集入營服兵役或替代役現役，致家庭生活陷於困境。</p> <p>四、入獄服刑、因案羈押、依法拘禁，致家庭生活陷於依法拘禁致家庭生活陷於困境。</p> <p>五、其他原因，無法工作：</p> <p>（一）具有本法第五條</p>				
--	--	--	--	--	--



	<p>之三第四、第五及第六款情形而無法工作，致生活陷於困境。</p> <p>（二）其他經調查認定無法工作致生活陷於困境。</p>					
						<p>一、依本法第二十一條第三款規定，以「負擔家庭主要生計責任者」為救助象。</p> <p>二、「生活陷困」認定基準同類別二。</p> <p>三、給付標準—以家戶經濟因本類急難事由，致生活陷於困境之缺口，以適足化填補原則：</p> <p>（一）低收入戶已領有生活扶助，爰以具工作收入之負家庭主要生計者本人按當地每月最低生活費發給，以提供急難事故期間生活層面之救助。</p> <p>（二）中低收入戶具工作收入之負家庭主要生計者，提供比照低收入戶第二類（款）生活補助。</p>

		<p>二、本法第四條之一之列冊中低收入戶。</p> <p>三、家庭狀況符合本法第四條之一之中低收入戶或家庭經濟狀況明顯無法維持基本生計。</p>	<p>比照第二款（類）低收入戶生活扶助費，發給家庭生活補助費、兒童生活補助及高中職以上學生就學生活補助，並以最多三個月為限。</p>		
<p>四、財產或存款帳戶因遭強制執行、凍結或其他原因未能及時運用，致生活陷於困境。</p>	<p>一、財產或存款帳戶因遭強制執行、凍結未能及時運用，致生活陷於困境。</p> <p>二、財產或存款因遭搶奪、竊盜、詐騙或其他原因未能及時運用，致生活陷於困境。</p>	<p>一、本法第四條之列冊低收入戶。</p> <p>二、本法第四條之一之列冊中低收入戶。</p> <p>三、家庭狀況符合本法第四條之一之中低收入戶或家庭經濟狀況明顯無法維持基本生計。</p> <p>1. 符合本法第四條之列冊低收入戶。</p> <p>2. 符合本法第四條之一之列冊中低收入戶。</p>	<p>當月之家庭生活補助費</p> <p>五千元至三萬元。</p> <p>（比照第二款【類】低收入戶生活扶助費，發給家庭生活補助費、兒童生活補助及高中職以上學生就學生活補助，並以最多三萬元為限）</p>	<p>五千元至三萬元。</p> <p>（按其符合之低收入戶款【類】發給生活扶助費，並以最多三萬元為限）</p> <p>五千元至三萬元。</p> <p>（比照第二款【類】低收入戶生活扶助費，發給家庭生活補助費、兒童生活補助及高中職以上學生就學生活補助，並以最多三萬元為限）</p>	<p>一、依本法第二十一條第四款規定，以財產或存款帳戶因遭強制執行、凍結未能及時運用，致生活陷於困境外，針對「其他原因未能及時運用」情形，以「因遭搶奪、竊盜、詐騙或其他原因」為救助對象。</p> <p>二、以「負擔家庭主要生計者」為急難事故範圍，非負擔家庭主要生計者遭逢此類事故，尚無導致生活陷於困境情事。</p> <p>三、列冊低收入戶以當月之家庭生活補助費，中低收入戶在五千元至三萬元額度內，以比照第二款（類）低收入戶生活扶助費標準，提供生活陷困期間之協助。</p>

		3. 家庭狀況符合本法第四條之一之中低收入戶或家庭經濟狀況明顯無法維持基本生計。		五千元至三萬元。 (當月之家庭生活補助費) 五千元至三萬元。 (比照第二款【類】低收入戶生活扶助費，發給家庭生活補助費、兒童生活補助及高中職以上學生就學生活補助，並以最多三萬元為限)		
五、已申請福利項目或保險給付，尚未核准期間生活陷於困境。	(一) 已申請福利項目尚未核准期間生活陷於困境：已依本法申請低收入戶生活扶助、特殊境遇家庭緊急生活扶助，或最低生活費一點五倍以下之中低收入戶生活補助、生活津貼，已核定尚未撥付	一、本法第四條之列冊低收入戶。 二、本法第四條之一之列冊中低收入戶。 三、家庭狀況符合本法第四條之一之中低收入戶或家庭經濟狀況明顯無法維持基本生計。 1. 符合本法第四條之列	五千元至三萬元。 (按其符合之低收入戶款【類】發給生活扶助費，並以最多三萬元為限) 五千元至三萬元。 (比照第二款【類】低收入戶生活扶助費，發給家庭生活補助費、兒童生活補助及高中職以上			一、「已申請福利項目」以直接影響申請人生活之低收入戶生活扶助、特殊境遇家庭緊急生活扶助，或最低生活費一點五倍以內之中低收入身心障礙者生活補助或老人生活津貼等為對象。 二、「已申請保險給付」以因遭死亡、傷病醫療、災害等事故，自申請保險給付日起，已逾四十五日尚未核准為對象。 三、符合列冊低收入戶資格者，按其符合之低收入戶款【類】發給生活扶助費，並以最多三萬元為限

	，致生活陷於困境。 (二) 已申請保險給付，尚未核准期間生活陷於困境：因死亡、傷病醫療、災害等事故申請保險給付，自申請日起，已逾四十五日尚未核准，致生活陷於困境。	冊低收入戶。 2. 符合本法第四條之一之列冊中低收入戶。 3. 家庭狀況符合本法第四條之一之中低收入戶或家庭經濟狀況明顯無法維持基本生計。	學生就學生活補助，並以最多三萬元為限)			；中低收入戶在五千元至三萬元額度內，以比照第二款(類)低收入戶生活扶助費標準，提供生活陷困期間之協助。
六、其他因遭遇重大變故，致生活陷於困境，經直轄市、縣(市)主管機關訪視評估，認定確有救助需要。	(一) 因遭災害或意外事故、賴以維生生財器具失竊或毀損、離婚、扶養義務人死亡、遭扶養義務人遺棄，致生活陷於困境，以及其他經訪視評估，認定確有救助需要。 (二) 因經濟性因素有自殺之虞之通報個案，經訪視評估	1. 本法第四條之列冊低收入戶。 2. 本法第四條之一之列冊中低收入戶。 3. 家庭狀況符合本法第四條之一之中低收入戶或家庭經濟狀況明顯無法維持基本生計。	五千元至三萬元。 (當月之家庭生活補助費) 五千元至三萬元。 (比照第二款【類】低收入戶生活扶助費，發給家庭生活補助費、兒童生活補助及高中職以上學生就學生活補助，並以最多三萬元為限)			一、「其他因遭遇重大變故」以因遭災害或意外事故、賴以維生生財器具失竊或毀損、離婚、扶養義務人死亡、遭扶養義務人遺棄、因經濟性因素有自殺之虞之通報個案、遭家庭暴力、性侵害經庇護安置，於緊急生活扶助金尚未核發，以及其他經實地訪視評估認定，確有救助需要者為對象。 二、列冊低收入戶以當月之家庭生活補助費；中低收入戶在五千元至三萬元額度內，以比照第二款(類)低收入戶生活扶助費標準，提供生活陷困期間之協助。

	<p>，認定確有 救助需要。</p> <p>（三）因遭 家庭暴力、 性侵害經庇 護安置，於 緊急生活扶 助金尚未核 發期間，經 訪視評估， 認定確有救 助需要。</p>					
--	--	--	--	--	--	--

# 附表三 ○○直轄市、縣（市）急難救助個案認定表（反面頁）

訪 查 內 容	訪查（調查）時間：__年__月__日    訪查（調查）人員：    受訪人： <input type="checkbox"/> 申請人本人 <input type="checkbox"/> ____申請人之__																	
	家庭狀況（以實際共同生活或具扶養事實人口為範圍）																	
	稱謂	姓 名 身分證字號	年 齡	健康 情形	工作 現況	每月 收入	職業別 保 險	未就業 原 因	領取政 府補助	稱謂	姓 名 身分證字號	年 齡	健康 情形	工作 現況	每月 收入	職業別 保 險	未就業 原 因	領取政 府補助
	本人																	
社 會 福 利 與 救 助	一、 <input type="checkbox"/> 核列低收入戶第__款，每月生活扶助費共__元。 二、 <input type="checkbox"/> 已領取政府補助： <input type="checkbox"/> 老人生活津貼__元， <input type="checkbox"/> 身心障礙生活補助費__元， <input type="checkbox"/> 兒童 <input type="checkbox"/> 少年生活扶助__元， <input type="checkbox"/> 托育津貼__元， <input type="checkbox"/> 照顧津貼__元， <input type="checkbox"/> 其他生活扶助__元， <input type="checkbox"/> 特境家庭生活扶助__元每月共__元。 三、 <input type="checkbox"/> 核發 <input type="checkbox"/> 醫療補助 <input type="checkbox"/> 住院看護費用補助__元。 四、 <input type="checkbox"/> 核發急難救助金縣(市)政府__元，公所__元，馬上關懷__元，原住民急難救助__元，學產基金急難救助__元。 五、 <input type="checkbox"/> 收容安置：__機關收容。 六、 <input type="checkbox"/> 災害救助金__元。七、 <input type="checkbox"/> 其他：__。									保 險 及 社 會 資 源		一、保險：(傷病、死亡者之保險情形) 1 <input type="checkbox"/> 公保 2 <input type="checkbox"/> 勞保 3 <input type="checkbox"/> 農保 4 <input type="checkbox"/> 漁保 5 <input type="checkbox"/> 學保 6 <input type="checkbox"/> 軍榮保 7 <input type="checkbox"/> 國保 8 <input type="checkbox"/> 汽機車強制險 9 <input type="checkbox"/> 其他__元 10 <input type="checkbox"/> 保險給付__元： <input type="checkbox"/> 已領取 <input type="checkbox"/> 申請中(申請日期：__年__月__日)， <input type="checkbox"/> 因故調解中(申請日期：__年__月__日)， <input type="checkbox"/> 因故訴訟中(申請日期：__年__月__日) 二、社會資源救助： 1 <input type="checkbox"/> 已獲__(基金會、慈善團體)救助__元。 2 <input type="checkbox"/> 登報募捐或捐款__元。3 <input type="checkbox"/> 其他：__元。 三、賠(補)償金：__元 <input type="checkbox"/> 未獲賠償原因：__(車禍、職災及意外事故，請務必詳填)						
	一、急難事由： (一) 事故發生者： <input type="checkbox"/> 負家庭主要生計責任 <input type="checkbox"/> 非負家庭主要生計責任。 (二) 事由： 1. <input type="checkbox"/> 戶內人口死亡無力殮葬。 2. <input type="checkbox"/> 遭傷害或患重病(醫療費用__元)。 3. <input type="checkbox"/> 負家庭主要生計責任者無法工作。 4. <input type="checkbox"/> 財產或存款未能及時運用。 5. <input type="checkbox"/> 已申請福利項目或保險給付尚未核准期間(已於__年__月__日申請)。 6. <input type="checkbox"/> 其他因遭遇重大變故。 三、問題及處遇：(含轉介及資源連結)									二、無力殮葬或生活陷困：(家庭狀況以實際共同生活或具扶養事實人口為範圍) 1. <input type="checkbox"/> 列冊低收入戶；2. <input type="checkbox"/> 列冊中低收入戶 3. <input type="checkbox"/> 家庭狀況符合本法第四條之一之中低收入戶： (1) 實際收入__元 ( ) 填註稱謂 ( ) __元 + ( ) __元 + ( ) __元 + ( ) __元 + ( ) __元 + ( ) __元 (2) (實際收入__元 + 存款__元 - 喪葬費用__元 - 自付醫療費用__元) ÷ 戶內人口__人 = __元 <input type="checkbox"/> < 或 <input type="checkbox"/> > 最低生活費 1.5 倍 4. <input type="checkbox"/> 家庭已無足資辦理基本葬埋、之存款或收入、 <input type="checkbox"/> 家庭經濟狀況明顯無法維持基本生計。(得以事實調查或書面證明逕為核定者) 四、關懷救助金給付方式：1. <input type="checkbox"/> 一次性救助金__元 2. <input type="checkbox"/> 分__月(次)發給， <input type="checkbox"/> 每月(次)救助金__元								
核 定 機 關 擬 辦	1. 經認定符合認定基準表： <input type="checkbox"/> 急難事由第__類之__ <input type="checkbox"/> 無力殮葬或生活陷困第__類之__； <input type="checkbox"/> 急難救助金 <input type="checkbox"/> 擬發給一次性急難救助金新臺幣__元， <input type="checkbox"/> 分__月(次)發給救助金計新臺幣__元，本次已發給新臺幣__元。 2. 經認定不符合認定基準表： <input type="checkbox"/> 急難事由第__類之__ <input type="checkbox"/> 無力殮葬或生活陷困第__類之__， <input type="checkbox"/> 擬暫緩發給救助金 3. 其他處遇：協助申辦 <input type="checkbox"/> 低收入戶生活扶助， <input type="checkbox"/> 中低受入戶， <input type="checkbox"/> 災害救助， <input type="checkbox"/> 醫療補助或住院看護補助， <input type="checkbox"/> 福利服務及津貼， <input type="checkbox"/> 社會保險； <input type="checkbox"/> 轉介 <input type="checkbox"/> 就業、 <input type="checkbox"/> 安置。轉介事項 <input type="checkbox"/> 於__年__月__日書面轉介(轉介機構) <input type="checkbox"/> 轉介事項會辦主辦單位(核章)：																	
核 定 機 關 審 核	承辦人					業務主管					機關長官核定 (呈第__層決行)							

